Krasovský Zpravodaj

oficiální listy obce Krasov

Uvnitř se třeba dozvíte, že:

- Vedle obecního úřadu stojí nový knihoaltán
- Služby obce zabodovaly u poruchy
- Někteří občané nesekají trávníky
- Senioři se s obcí vydali na výlet

7. 9. se kolem třiceti krasovských seniorů vydalo na výlet do města Příbor a do Rožnova pod Radhoštěm. V těchto městech navštívili několik expozic v několika muzeích.

Foto: Kateřina Lorišová

Slovo starostky

Vážení spoluobčané a chataři, milí přátelé!

Léto je za námi a já pevně věřím, že jste si jej užili plnými doušky. Podzim přichází v celé své kráse a my máme před sebou spoustu výzev, ale také příležitostí, jak si toto krásné roční období užít společně. Těším se na všechny aktivity a akce, které nás ve spolupráci se spolkem ŽEnaMŮŽŮ čekají, a doufám, že se zapojíte a užijete si kulturu v Krasově!

Ráda bych také popřála všem našim školákům a studentům úspěšný start do nového školního roku. Ať už se chystáte do první třídy, nebo na další školní dobrodružství, přeji vám hodně radosti z učení a nových zážitků. Věřím, že tento rok bude plný úspěchů, a to nejen ve škole, ale i mimo ni!

PROJEKTY

Na obci aktuálně pracujeme na několika projektech, které posunou naši obec zase o kus dál. V blízké době chystáme dokončení a otevření knihoaltánu vedle obecního úřadu.

Dále se například povedlo dokončit projektovou dokumentaci k renovaci kulturního domu. Do konce roku bude uzavřena i dotace, kterou nám poskytl Moravskoslezský kraj.

V dalším pokroku nám aktuálně brání Státní pozemkový úřad, pod který spadají cesty vedoucí kolem celé budovy. Vzhledem k chystané privatizaci těchto cest a dvou ze tří přilehlých bytových domů nechce úřad pozemky převést na obec, která chce cesty opravit a postavit k nim desítky parkovacích míst, jak pro potřeby kulturního domu, tak obyvatel dříve zmíněných bytovek.

Ukončili jsme první fázi projektu domovních čističek odpadních vod (DČOV), ve které projektant dokončil přípravu pro dokumentaci ke společnému pořízení DČOV.

U všech, kteří se rozhodli pro zapojení do projektu a domluvili se na termínu zaměření, byla budoucí DČOV navrhnuta a zakreslena projektantem.

Projektant nyní nasbíraná data a výkresy zpracuje do kompletní projektové dokumentace, se kterou budeme na přelomu podzimu a zimy žádat o dotace hned při jejich vyhlášení. O dalším pokračování vás budu informovat.

Chtěla bych také poděkovat všem, kteří se zúčastnili měření kvality signálu pro výpomoc s bojem s Českým telekomunikačním úřadem za lepší signál v obci.

ZPRAVODAJ

Chtěla bych se omluvit za zpoždění vydání tohoto čísla obecního zpravodaje. Bohužel nás v posledních týdnech potkalo několik komplikací – od různých personálních problémů přes kolizi termínů při zajišťování obsahu až po technické problémy.

Vím, že mnozí z vás se na nové číslo těší, a velmi mě mrzí, že se do oběhu dostalo později, než bylo plánováno.

KOMUNÁLNÍ ODPADY

Připomínám, že je potřeba zaplatit poplatky za svoz odpadu. Poplatek za celý rok 2024 činí *700 Kč*, jen za druhé pololetí *350 Kč*. Výše poplatku je uvedena za jednoho obyvatele/jednu chatu.

ODEČTY VODOVODU

Nahlaste na OÚ v posledním říjnovém týdnu (28. - 31. října) vaše odečty vodovodu. Služby obce budou odečty dělat znovu až příští rok, to je 2025.

DLABÁNÍ DÝNÍ

Prosím ty, kteří mají dýně navíc, aby zvážili jejich darování na účely vyřezávání 26. října na akci Dýňové tvoření. Dýně můžete přinést rovnou na akci. Předem děkuji.

Ještě jednou přeji všem čtenářům šťastný podzim.

Kateřina Lorišová, starostka

Zkráceně

Nová úřední deska
Před budovu obecního úřadu byla nainstalována nová digitální úřední deska, která kromě obecních dokumentů zobrazuje i další aktuální informace o dění v obci.

V září proběhnou volby
Volební místnost ke krajským volbám bude otevřena na obecním úřadě v pátek 20. září od 14:00 do 22:00 a v sobotu 21. září 2024 od 8:00 do 14:00.

Obec přispěje na fotbal
22. srpna schválilo zastupitelstvo obce jednorázový dar FK Kofola Krnov k účasti na čtyřdenním turnaji v Barceloně ve výši 10 000 Kč. *(usnesení 14/7a)*

Z Krnova do Brna znovu jezdí autobus
Staronovou linku provozuje společnost Umbrella City Lines a nahrazuje linku společnosti Arriva zrušenou v roce 2022. *(Krnovské listy)*

U obecního úřadu stojí nový knihoaltán

Vedle budovy obecního úřadu byla nedávno zahájena stavba knihoaltánu, který bude sloužit jako komunitní knihovna. Výstavbu knihovny mají na starost Služby obce Krasov a její fungování bude inspirováno konceptem Knihobudek, který se v posledních letech těší velké oblibě v Česku, Evropě i celém světě.

Knihobudky fungují na jednoduchém principu – kterákoliv osoba může přijít, vybrat si knihu, která ji zaujme, a odnést si ji domů. Stejně tak mohou lidé přinášet knihy, které už přečetli a chtějí se o ně podělit s ostatními.

„Díky tomuto systému si mohou knihy jednoduše najít nové majitele a komunitní knihovna se tak stane místem sdílení a podpory čtenářství v naší obci,“ říká starostka obce Kateřina Lorišová.

„Přesné datum otevření knihoaltánu zatím neznáme, ale určitě počítáme s otevřením později v září,“ pokračuje starostka.

Stavba altánu samotná už totiž hotová je, ale ještě zbývá montáž knihoven uvnitř.

Co na knihoaltán říkají lidé? Vyšli jsme do společnosti a pár se jich zeptali.

„Myslím, že knihobudka je skvělý nápad. Pomůže s kulturou a dá šanci i lidem, kteří si knihy nemůžou dovolit. Taky by to mohlo povzbudit lidi, aby četli více, zvlášť když to mají hned po ruce,“ říká jeden z občanů.

Ne všichni to ale vidí tak pozitivně. *„Podle mě je to fajn, ale pro mladé lidi to dneska asi nebude moc zajímavé. Většina si spíš najde věci na internetu. Ale proč ne, třeba si tam občas někdo něco najde, hlavně když se o to někdo bude starat,“* říká místní náctiletý.

Důležité je na závěr podotknout, že obecní knihovna zůstává i navzdory výstavby té komunitní. Otevírací doba zůstává také stejná, a to každý pátek v sudém týdnu od 15:00 do 17:00.

Kryštof Vyleťal, šéfredaktor

Vedle obecního úřadu nový knihoaltán postavily Služby obce Krasov.
Foto: Vítězslav Novotný

Výzva pro majitele zanedbaných pozemků

Na území obce, zejména v zástavbových lokalitách, jsou některé neudržované a zaplevelené pozemky. Varujeme všechny vlastníky pozemků ohledně povinnosti sekání trávy a plevele!

K základním povinnostem každého vlastníka pozemku patří omezování výskytu a šíření škodlivých organismů včetně plevelů tak, aby nevznikla škoda jiným osobám nebo nedošlo k poškození životního prostředí anebo k ohrožení zdraví lidí nebo zvířat. Skutečnost, že na pozemku roste vysoká tráva, plevel apod. kromě toho, že působí odpudivě a narušuje vzhled obce, také silně znepříjemňuje život alergikům a zhoršuje jejich zdravotní stav.

Tuto povinnost stanovuje zejména:

Zákon č. 334/1992 Sb., o ochraně zemědělského půdního fondu, ve znění pozdějších předpisů. Dle tohoto zákona musí vlastníci nebo nájemci pozemků hospodařit na zemědělském půdním fondu tak, aby neznečišťovali půdu a tím potravní řetězec a zdroje pitné vody škodlivými látkami ohrožujícími zdraví nebo život lidí a existenci živých organismů, nepoškozovali okolní pozemky a příznivé fyzikální, biologické a chemické vlastnosti půdy a chránili obdělávané pozemky podle schválených projektů zemědělských úprav.

Zákon č. 326/2004 Sb., o rostlinolékařské péči a o změně některých souvisejících zákonů, který v *ustanovení §3 odst. 1 písm. a)* zakotvuje povinnost zjišťovat a omezovat šíření

Kvetoucí louka, nejspíše bez plevele
Foto: Wikipedie – Nikater

škodlivých organismů včetně plevelů tak, aby nevznikla škoda jiným osobám nebo nedošlo k poškození životního prostředí anebo k ohrožení zdraví lidí nebo zvířat.

Zákon č. 128/2000 Sb., o obcích § 58 odst. 2, podle kterého může obec uložit pokutu až do výše 100 000 Kč právnické nebo fyzické osobě, která je podnikatelem *(Dle § 420 Zákona č. 89/2012 Sb., Občanského zákoníku je podnikatelem ten, kdo samostatně vykonává na vlastní účet a odpovědnost výdělečnou činnost živnostenským nebo obdobným způsobem se záměrem činit tak soustavně za účelem dosažení zisku.)*, která neudržuje čistotu a pořádek na pozemku, který užívá nebo vlastní, tak, že naruší vzhled obce.

Zákon č. 200/1990 Sb., o přestupcích, který v § *47b odst. 1* říká, že přestupku se dopustí ten, kdo neudržuje čistotu a pořádek na svém nebo jím užívaném pozemku tak, že naruší vzhled obce. Za přestupek pak může obec uložit pokutu až do výše 10 000 Kč.

Tímto žádáme všechny vlastníky zaplevelených pozemků o rychlé posekání.

Webové stránky obce

Senioři se vydali s obcí na výlet

Na začátku září se kolem třiceti seniorů z Krasova vydalo na obecní výlet do Příbora a Rožnova pod Radhoštěm.

V příboře navštívili Centrum tradičních technologií, ve kterém zavzpomínali na své mládí při expozici *„Zaniklý svět rukodělné výroby“* a výstavě *„Tma jak v pytli“*.

Zájezd se následně přesunul autobusem Rožnova pod Radhoštěm, kde navštívil Valašské muzeum a jeho dřevěné městečko. Tam dokonce mohli senioři posedět a poslechnout si vystoupení několika kapel jako součást vystoupení *„Hrála muzika.“*

Kateřina Lorišová, starostka

Návštěvníci Valašského muzea v Rožnově p. Radhoštěm si mohou užívat vystoupení různých dechových kapel. ***Foto: Kateřina Lorišová***

Léto plné akcí a úspěchů

Na hřišti za požární zbrojnicí se za tyto prázdniny uskutečnily celkem dvě akce – Den obce a Rozloučení s prázdninami. Obě akce sklidily velký úspěch, Rozloučení dokonce zaznamenalo téměř rekordní účast i přes další akce, jež probíhaly stejnou dobou v okolních obcích a městech.

Za obec děkuji všem, kteří si přišli akce užít naplno a podpořit tak kulturní dění v obci. Dále bych chtěla poděkovat spolku ŽEnaMŮŽŮ a Službám obce Krasov za výpomoc a práci na pořádání těchto akcí i za mé nepřítomnosti v posledních týdnech léta.

Kateřina Lorišová, starostka

Na Dni obce poskytla hudební doprovod kapela Bledule z Opavy. ***Foto: Vítězslav Novotný***

Služby zabodovaly u poruchy potrubí

Poslední měsíce unikalo velké množství vody, ale obci se nedařilo najít zdroj. To se však změnilo v srpnu, když Marka Kucharského, jednatele Služeb obce Krasov, upozornila obec na nevysychající kaluž pod okály. Ten zjistil přítomnost chloru v kaluži, což potvrdilo únik vody z obecního vrtu někde v jejím okolí.

Zpočátku se myslelo, že voda prosakuje z hlavní roury pod cestou, ale zkušební výkopy ukázaly, že uniká z potrubí vedoucího k okálům.

Služby obce den poté, o víkendu, našly před jedním z nich prasklou trubku. Následnou opravu potrubí ještě ten den provedla externí firma.

Kryštof Vyleťal, šéfredaktor

Kvůli zkušebním výkopům byl dočasně omezen provoz na cestě kolem okálů, značky následně byly přesunuty přímo k výkopům. ***Foto: Kryštof Vyleťal***

Během Dne obce si mohly kupy zábavy užít jak děti na skákacích hradech, tak dospělí na divokém býkovi (zde ve výstavbě). ***Foto: Vítězslav Novotný***

Velké díky jako obvykle patří spolku ŽEnaMŮŽŮ a jejich ochotě pomáhat obci. ***Foto: Kryštof Vyleťal***

Obecní úřad

Adresa:
Obec Krasov
Krasov 29, 793 94 Krasov

Úřední hodiny:

Pondělí	8:00 - 12:00 13:00 - 17:00
Úterý	Zavřeno
Středa	8:00 - 12:00 13:00 - 17:00
Čtvrtek	8:00 - 14:00
Pátek	Zavřeno
Víkend	Zavřeno

Telefon podatelny/účetní:
+420 554 645 934
+420 604 242 212
E-mail podatelny/účetní:
podatelna@obeckrasov.cz
ucetni@obeckrasov.cz
Telefon starostky obce:
+420 724 179 578
E-mail starostky obce:
starosta@obeckrasov.cz
Číslo účtu pro úhrady:
9220771/0100
(úhrady za nakládání s odpady, za psy, za vodné, nájemné obecních bytů a pozemků)

Nadcházející akce

Sobota – 26. říjen

Hřiště u hasičské zbrojnice
DÝŇOVÉ TVOŘENÍ – Přijďte si vydlabat vlastní dýni! Ať už si vyřežete domací, nebo nějakou ze supermarketu, tak si určitě užijete odpoledne plné zábavy!

Brzký říjen

Místo bude upřesněno
DRAKIÁDA – Je podzim, fouká vítr! Přijďte nám s dětmi předvést vaše draky v plné parádě! Místo, termín a čas budou upřesněny, pro informace sledujte tabule v obci.

Jubilanti

Své životní jubileum v květnu a červnu oslavili:

Marková Štefana,
Mohelníková Marie,
Pitnerová Marie,
Matyaštík Petr,
Dočkal Pavel,
Chudobová Anežka,
Juříčková Věra,
Šimek Eduard

Všem oslavencům gratulujeme, přejeme pevné zdraví, hodně štěstí, pohody a nezdolný optimismus do dalších let.

Lékař

Ordinační doba:
Čtvrtek od 7:00 - 9:00
Kontakt:
MUDr. Pavel Herzinger
+420 602 647 647

Bistro

Otevírací doba:
Dle počasí do konce sezóny, tj. 29. 9. 2024
Facebook:
Bistro Krasov

Pošta

Adresa:
POŠTA PARTNER Krasov
Krasov 29, 793 94 Krasov

Otevírací doba:

Pondělí	8:00 - 11:00
Úterý	13:00 - 16:00
Středa	8:00 - 11:00
Čtvrtek	13:00 - 16:00
Pátek	13:00 - 16:00
Víkend	Zavřeno

Služby obce

Adresa:
SLUŽBY OBCE KRASOV s.r.o.
Krasov 29, 793 94 Krasov
Úřední hodiny:
Viz úřední hodiny OÚ.
Telefon účetní:
+420 604 242 212
Telefon jednatele:
+420 724 526 351
E-mail:
sluzby.krasov@seznam.cz

Knihovna

Otevírací doba:
Každý pátek v sudém týdnu od 15:00 - 17:00

V minulosti a dnes

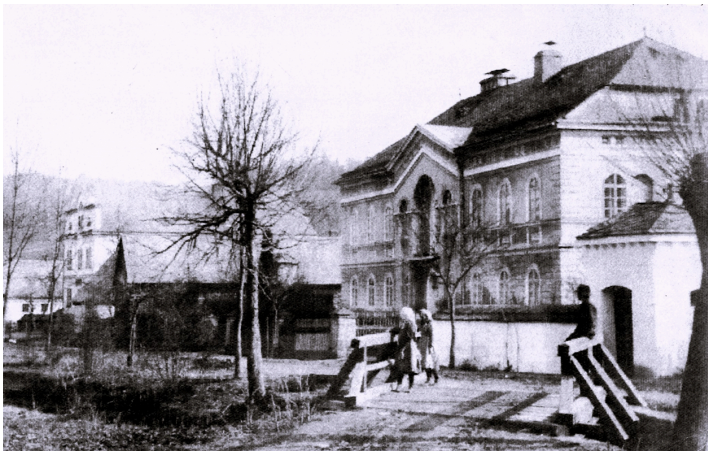

První zmínka o krasovské rychtě, mezi místními známé jako *„zámek“*, vznikla v roce 1502, kdy Jiří z Šelenberka a z Lobenštejna, pán na Krnově, obnovil Matěji Wülfelovi, svobodnému rychtáři v Krasově, privilegium na držení rychty, které mu shořelo v Krnově. S tím přišel také například mlýn s pekárnou nebo právo na vaření a nákup piva. Postavena ale byla dříve, někdy po roce 1450 a před koncem 15. stol.

Na začátku sedmdesátých let byla rychta zdemolována a na jejím místě byly vystavěny zemědělské budovy Státního statku, které zde stojí dodnes, na soukromém pozemku.

Kryštof Vyleťal, šéfredaktor

Krasovská rychta a kaple s kulturním domem a stodolou na pozadí
Foto: Facebooková skupina „Krasov (Kronsdorf) - Historie a současnost“

Zarostlé bývalé zemědělské budovy Státního statku s bytovkami a kulturním domem na pozadí
Foto: Kryštof Vyleťal

Krasovský Zpravodaj – periodický tisk územního samosprávného celku Krasov • **Periodicita:** šestkrát ročně • Evidenční č. MK ČR: E 15312 **Ročník:** 20 • **Číslo:** 4 • **Den vydání:** 12. 9. 2024 • **Vydavatel:** Obec Krasov • **Adresa redakce:** Obec Krasov, Krasov 29, 793 94 Krasov • **Grafické zpracování:** Kryštof Vyleťal • **E-mail pro kontakt:** *podatelna@obeckrasov.cz* • Obec nemusí souhlasit se zveřejněnými stanovisky redakce • **Neprodejné**